

Intrastat

korisničke upute za korištenje programa Intrastat

Uvod

Prema Ugovoru o pristupanju Republike Hrvatske Europskoj uniji od 01. srpnja 2013. ukidaju se granične kontrole i carinske formalnosti pri kretanju roba između RH i drugih zemalja članica EU-a, a s time i Jedinствена carinska deklaracija (JCD) prestaje biti izvor podataka za statistiku robne razmjene sa zemljama članicama.

Uvodi se novo istraživanje Intrastat, čija je karakteristika izravno prikupljanje podataka od poslovnih subjekata koji trguju sa zemljama članicama EU-a.

Da bi određeni poslovni subjekt postao obveznik podnošenja Intrastat podataka moraju biti zadovoljena ova tri uvjeta:

- Poslovni subjekt je obveznik PDV-a
- Poslovni subjekt trguje s zemljama članicama EU-a
- Ako njegova ostvarena godišnja vrijednost robne razmjene s drugim zemljama članicama EU-a prelazi godišnji utvrđen prag uključivanja, koji se donosi svake godine, posebno za primitke, posebno za otpreme.

Intrastat je sustav prikupljanja podataka o robnoj razmjeni između zemalja članica Europske unije (EU). Uspostavom jedinstvenog europskog tržišta uklonjene su fizičke granice između zemalja članica, do kada su izvor podataka o robnoj razmjeni s inozemstvom bile Jedinствене carinske deklaracije. Od 1993. podaci o robnoj razmjeni između zemalja članica prikupljaju se direktno od poslovnih subjekata (izvještajnih jedinica) putem statističkog Intrastat obrasca.

Pravna osnova za provođenje Intrastata je europsko zakonodavstvo za statistiku robne razmjene između zemalja članica EU-a (Uredba broj 638/2004 i 222/2009 Europskog parlamenta i Vijeća, te provedbena Uredba Komisije broj 1982/2004 i nadopunjujuće Uredbe Komisije broj 1915/2005, 91/2010 i 96/2010). Navedene Uredbe sadrže metodološka pravila za prikupljanje statističkih podataka, određivanje pragova izvještavanja, te postupanja kod specifičnih kretanja roba. Europske Uredbe imaju nadnacionalni značaj i obvezatne su za sve zemlje članice EU-a.

Pravna osnova za provođenje Intrastata na nacionalnoj razini su Zakon o službenoj statistici (NN, br. 103/03., 75/09. i 59/12.), Godišnji provedbeni plan statističkih aktivnosti Republike Hrvatske, Program statističkih aktivnosti Republike Hrvatske, Zakon o carinskoj službi (NN, br. 83/09., 49/11. i 34/12.) te Uredba o izmjenama i dopunama Uredbe o unutarnjem ustrojstvu Ministarstva financija (NN, br. 67/2012.).

U skladu s odredbama Zakona o službenoj statistici Državni zavod za statistiku (DZS) je odgovoran za pripremu i provedbu statističkih aktivnosti, ispunjavanje međunarodnih obveza službene statistike iz djelokruga rada utvrđenog Programom statističkih aktivnosti Republike Hrvatske te za istraživanje Intrastat. Državni zavod za statistiku Republike Hrvatske i Carinska uprava Republike Hrvatske potpisali su 2008. Sporazum o međusobnoj suradnji na uvođenju istraživanja Intrastat (statistika robne razmjene između zemalja članica Europske unije) u statistički sustav RH. Prema navedenom sporazumu DZS je nositelj, tj. institucija zadužena za Intrastat istraživanje (metodologija, statistička obrada i diseminacija podataka), dok Carinska uprava prikuplja i kontrolira podatke za navedeno istraživanje.

Obveznici PDV-a koji trguju sa zemljama članicama EU-a i prijeđu vrijednost praga uključivanja određenog za izvještajnu godinu obvezni su izvještavati za Intrastat. Obveza izvještavanja za Intrastat određuje se jednom godišnje na temelju podataka o primicima iz drugih zemalja članica EU-a i otpremama robe u druge zemlje članice o kojima je poslovni subjekt izvještavao na Intrastat obrascima kao i o isporukama i stjecanjima prijavljenim na PDV obrascima za prethodno obračunsko razdoblje (dvanaest mjeseci). Vrijednosti pragova i izvještajne jedinice određuju se posebno za primitke i posebno za otpreme. Izvještajne jedinice obvezne su izvještavati za Intrastat za onaj tok u kojem je godišnja vrijednost robne razmjene sa zemljama članicama EU-a u prethodnom obračunskom razdoblju veća od određene vrijednosti praga uključivanja za taj tok, ili za oba trgovinska toka (primitak/otprema).

Intrastat obrazac podnosi se isključivo elektroničkim putem, razmjenom elektroničkih dokumenata između gospodarstvenika i informacijskog sustava Carinske uprave.

Izvještajne jedinice u carinski Intrastat sustav dostavljaju elektronički XML Intrastat obrazac putem G2B servisa Carinske uprave.

Intrastat

korisničke upute za korištenje programa Intrastat

Program Intrastat

Program Intrastat ima namjenu prikupljanja podataka iz ostalih aplikacija Centra MCS, a koji su potrebni za sastavljanje intrastat izvješća. Isto tako u sam program je moguće ručno upisivati stavke odnosno iste učitavati iz ostalih sustava putem excel tablica.

Prijava u program

Prijava u program vrši se upisivanjem korisničkog imena i zaporke, te izborom poslovne godine i korisnika za koji se izvješće sastavlja.

Intrastat

CENTAR MCS
MICRO COMPUTER SYSTEMS

Vranovinski ogranak I br 2, 10000 Zagreb
tel: 01 / 6060-930

Intrastat
Xc Vision poslovni sustav

ver. 2.0.4.7

korisnicko ime:
Admin

zaporka: ***** godina: <Sve> 2014

korisnik / poslovna godina:
2013 2013 [redacted] d.o.o.

server: zac2008

Intrastat

korisničke upute za korištenje programa Intrastat

Glavni izbornik

Nakon uspješne prijave u program nalazimo se u glavnom izborniku preko kojeg možemo izabrati daljnje akcije.

Aplikacija Glavni izbornik Matični podaci Postavke

> Intrastat

Osnovni podaci Stavke

Popuni stavke Spremi XML

Godina	Mjesec	TokRobe	VrstaObrasca	Stat
2013	10	1	I	
2013	9	1	I	
2013	8	1	I	
2013	7	1	I	
2013	5	1	I	
2013	4	1	I	

Podaci o izvještajnoj jedinici (PSI)

OIB: HR 12345678901

Naziv: Demo d.o.o.

Adresa: Ulica 111

Osnovni podaci

Godina: 2013

Mjesec: 10

Tok robe: 1

Vrsta obrasca: I

Podaci o deklarantu

OIB/ID:

Naziv:

Adresa:

Zemlja:

Novi zapis

Ispravi zapis

Spremi zapis

Odustani

Briši zapis

Na raspolaganju su nam:

- Aplikacija – preko koje vršimo nadogradnju aplikacije i izlaz iz programa,
- Glavni izbornik – koji nas vraća na gore prikazani ekran,
- Matični podaci – o djelatnicima i kombiniranoj nomenklaturi,
- Postavke – preko kojeg podešavamo opcije aplikacije.

Sastavljanje novog izvješća

Aplikacija Glavni izbornik Matični podaci Postavke

> Intrastat

Osnovni podaci Stavke

Popuni stavke Spremi XML

Godina	Mjesec	TokRobe	VrstaObrasca	Stat
1899	12	1	I	
2013	10	1	I	
2013	9	1	I	
2013	8	1	I	
2013	7	1	I	
2013	5	1	I	

Podaci o izvještajnoj jedinici (PSI)

OIB: HR 12345678901

Naziv: Demo d.o.o.

Adresa: Ulica 111

Podaci o deklarantu

OIB/ID:

Naziv:

Adresa:

Zemlja:

Osnovni podaci

Godina: 2013

Mjesec: 11

Tok robe: 1

Vrsta obrasca: I



Novi zapis

Ispravi zapis

Spremi zapis

Odustani

Briši zapis

Pritiskom na gumb  izabiremo period sastavljanja izvješća, tok robe i vrstu obrasca koji sastavljamo. Nakon ispravno popunjenih vrijednosti period spremimo pritiskom na gumb . Isto tako zapis možemo ispraviti ili obrisati.

Brisanjem zapisa iz određenog perioda brišu se i sve stavke koje se na taj period odnose.

Nakon što smo otvorili period izvještavanja, izvješće popunjavamo sa stavkama. To možemo izvesti na više načina:

- Pritiskom na gumb  program popunjava stavke iz ostalih programa Centra MCS (XC, Autosalon),
- Pojedinačnim unosom,
- Uvozom iz drugih sustava preko excel datoteke.

Intrastat

korisničke upute za korištenje programa Intrastat

Popunjavanje stavaka (iz ostalih programa Centra MCS)

- Pritiskom na gumb  program popunjava stavke iz ostalih programa Centra MCS (XC, Autosalon).

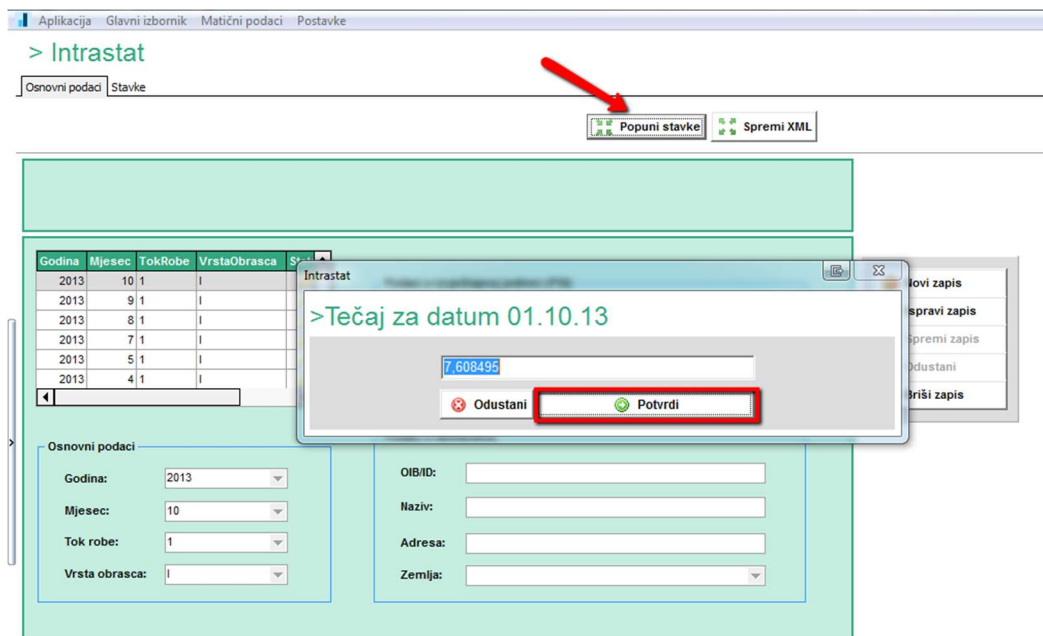

The screenshot shows the Intrastat application interface. At the top, there is a navigation bar with 'Applikacija', 'Glavni izbornik', 'Matični podaci', and 'Postavke'. Below this, the main header displays '> Intrastat' and 'Osnovni podaci' | 'Stavke'. A red arrow points to the 'Popuni stavke' button. A modal window titled '>Tečaj za datum 01.10.13' is open, showing a text input field with the value '7.608495' and two buttons: 'Odustani' and 'Potvrdi'. The 'Potvrdi' button is highlighted with a red box. In the background, there is a table with columns 'Godina', 'Mjesec', 'TokRobe', 'VrstaObrasca', and 'Stat'. The table contains data for the year 2013 and month 10. Below the table, there are input fields for 'Osnovni podaci' including 'Godina', 'Mjesec', 'Tok robe', 'Vrsta obrasca', 'OIB/ID', 'Naziv', 'Adresa', and 'Zemlja'.

Prvo potvrdimo tečaj € na prvi dan u mjesecu (srednji tečaj NBH za €), koji se automatski preuzima u program, a nakon završene obrade program nas izvještava da je prijenos podataka završen.

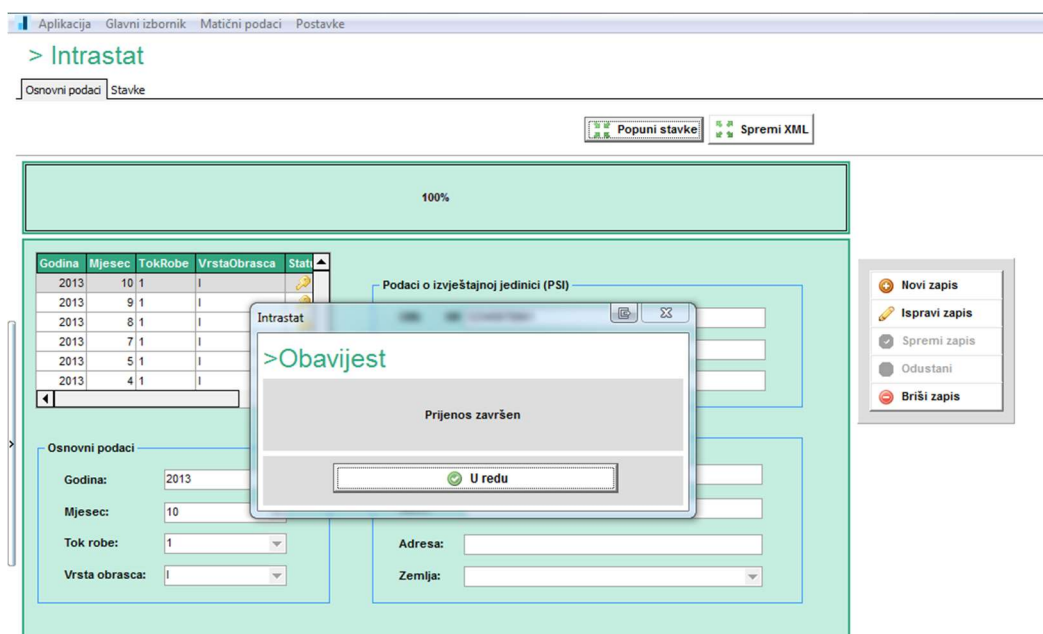

The screenshot shows the Intrastat application interface after the data transfer is complete. The main header displays '> Intrastat' and 'Osnovni podaci' | 'Stavke'. The 'Popuni stavke' button is still visible. A modal window titled '>Obavijest' is open, displaying the message 'Prijenos završen' and a 'U redu' button. In the background, there is a table with columns 'Godina', 'Mjesec', 'TokRobe', 'VrstaObrasca', and 'Stat'. The table contains data for the year 2013 and month 10. Below the table, there are input fields for 'Osnovni podaci' including 'Godina', 'Mjesec', 'Tok robe', 'Vrsta obrasca', 'Adresa', and 'Zemlja'.

Intrastat

korisničke upute za korištenje programa Intrastat

Ukoliko u samom prijenosu nije bilo grešaka u prenesenim podacima, nakon provedene kontrole program nas o tome izvještava. To je ujedno i znak da možemo nastaviti s daljnjim radnjama za slanje izvješća u CURH.

Aplikacija | Glavni izbornik | Matični podaci | Postavke

> Intrastat

Osnovni podaci | Stavke

Popuni stavke | Spremi XML

Godina	Mjesec	TokRobe	VrstaObrasca	Stati
2013	10	1	I	
2013	9	1	I	
2013	8	1	I	
2013	7	1	I	
2013	5	1	I	
2013	4	1	I	

Podaci o izvještajnoj jedinici (PSI)
OIB: HR 12345678901

Osnovni podaci
Godina: 2013
Mjesec: 10
Tok robe: 1
Vrsta obrasca: I

Adresa:
Zemlja:

>Obavijest

Nema grešaka u prijenosu podataka!

U redu

- Novi zapis
- Ispravi zapis
- Spremi zapis
- Odustani
- Briši zapis

Ukoliko je prilikom prijenosa, nakon kontrole podataka ustanovljeno da su isti nedostatni program javlja grešku.

Aplikacija | Glavni izbornik | Matični podaci | Postavke

> Intrastat

Osnovni podaci | Stavke

Popuni stavke | Spremi XML

0%

Godina	Mjesec	TokRobe	VrstaObrasca	Stati
2013	11	1	I	
2013	10	1	I	
2013	9	1	I	
2013	8	1	I	
2013	7	1	I	
2013	5	1	I	

Osnovni podaci
Godina: 2013
Mjesec: 9
Tok robe: 1
Vrsta obrasca: I

>Greška

Import stavaka iz XC-a neuspješan, uzrok:
The INSERT statement conflicted with the FOREIGN KEY constraint "FK_StavkeObrasca_KombiniranaNomenklatura". The conflict occurred in database "INTRASTAT", table "dbo.KombiniranaNomenklatura", column "SifraKII"

Provjerite na kalkulacijama "Info (F8)" i "Bilješka za dokument (Alt+B)"

U redu

- Novi zapis
- Ispravi zapis
- Spremi zapis
- Odustani
- Briši zapis

Detalje o greškama vidimo u kontroli prijenosa, koja je prikazana nakon samog prijenosa, a nakon što zatvorimo prozor kontrole isti možemo ponovo pozvati izborom Kontrole prijenosa na određenom periodu.

Aplikacija Glavni izbornik Matični podaci Postavke

> Intrastat

Osnovni podaci Stavke

Popuni stavke Spremi XML

> Kontrola prijenosa

Povucite zaglavlje stupca ovdje da bi grupirali po tom stupcu

Poslovna go	Skladište	Dokument	Broj kalkulacije	Datum kalkulacije	Šifra KN	Artikl	Opis greške
2013	01	11	30100929	19.09.13	87082990	4408628	neispravan uvijet isporuke "
2013	01	11	30100929	19.09.13	87082990	4408630	neispravan uvijet isporuke "
2013	01	11	30100929	19.09.13	70091000	6428274	neispravan uvijet isporuke "
2013	01	11	30100930	20.09.13	32099000	1772176	neispravan uvijet isporuke ",neispravna v
2013	01	11	30100931	20.09.13	83017000	0139408	masa artikla nije upisana,
2013	01	11	30100933	20.09.13		25187023	neispravna zemlja podrijetla ",neispravna
2013	01	11	30100933	20.09.13	84212300	55594651	neispravan uvijet isporuke ",neispravna v
2013	01	11	30100933	20.09.13	87081090	95987118	neispravan uvijet isporuke ",neispravna v
2013	01	11	30100933	20.09.13	70091000	96493576	neispravan uvijet isporuke ",neispravna v
2013	01	11	30100933	20.09.13	40169952	96535400	neispravan uvijet isporuke ",neispravna v
2013	01	11	30100933	20.09.13		95323235	neispravna zemlja podrijetla ",neispravna
2013	01	11	30100933	20.09.13	87082990	95167285	neispravan uvijet isporuke ",neispravna v

Osvježi Zatvori

- Novi zapis
- Ispravi zapis
- Spremi zapis
- Odustani
- Briši zapis

Sama kontrola nam daje broj, datum dokumenta, te šifru KN odnosno artikl na kojem su neispravni odnosno nedostatni podaci. Za kontrolu se može napraviti prijenos u excel.

Nakon što smo ispravili greške, ponovimo prijenos.

Intrastat

korisničke upute za korištenje programa Intrastat

Kreiranje i spremanje XML-a

Kreiranje i spremanje XML datoteke vršimo pritiskom na gumb  Spremi XML .

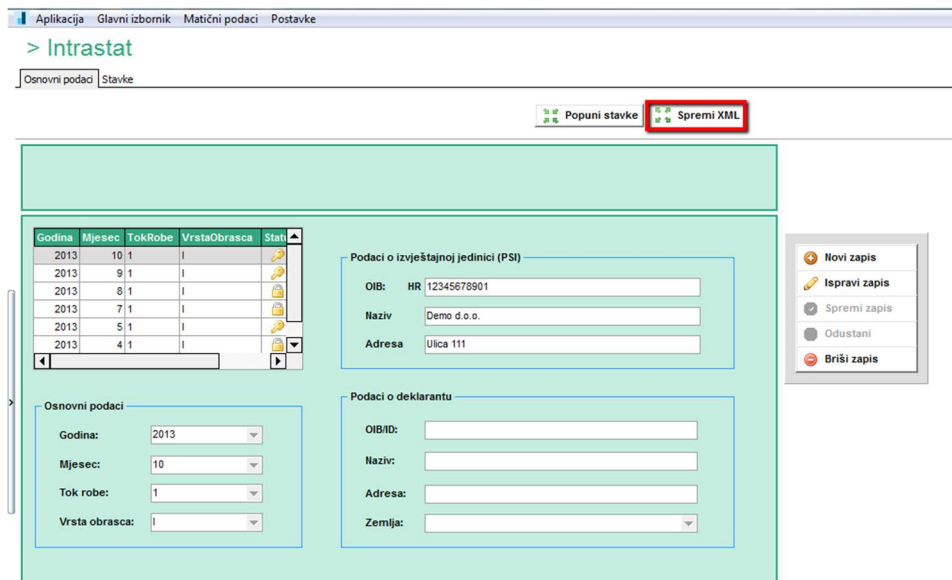

Nakon kreiranja i validacije XML datoteke, ista se sprema u XML direktorij aplikacije.

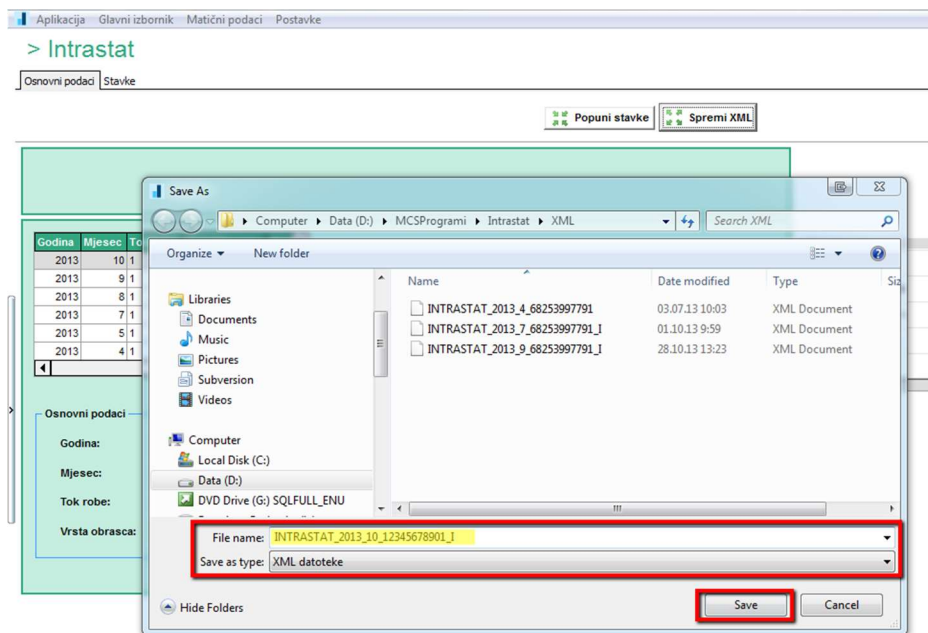

Tako kreiranu datoteku pomoću programa Carinski G2B klijent šaljemo u CURH.